

**HOTĂRÂRE**  
**privind reorganizarea și reavizarea Serviciului Voluntar pentru Situații de Urgență la nivelul localității Cornu**

În temeiul prevederilor art. 45 alin. (1) și ale art. 115 alin. (1), lit. (b) din Legea administrației publice locale nr. 215/2001, republicată, cu modificările și completările ulterioare

având în vedere temeiurile juridice, respectiv prevederile:

a) art. 36 alin. (2) lit. d) alin. (6) lit. a) pct. 8, combinat cu art. 63 alin. (5) lit. b) și art. 64 alin. (1), penultima teză din Legea administrației publice locale nr. 215/2001, republicată, cu modificările și completările ulterioare,

b) art. 13, lit. b) și d) din Legea nr. 307/2006 privind apărarea împotriva incendiilor;

c) art. 10, lit. b), art. 15 alin (2) din Legea nr. 481/2004 privind protecția civilă, republicată;

d) art. 24 lit. f) din Ordonanța de urgență a Guvernului nr. 21/2004 privind Sistemul Național de Management al Situațiilor de Urgență, aprobată prin Legea nr. 15/2005;

e) Ordonanța Guvernului României nr.88/30.08.2001, privind înființarea, organizarea și funcționarea serviciilor publice comunitare pentru situații de urgență, cu modificările și completările ulterioare

f) Ordinul nr. 96/2016 pentru aprobarea Criteriilor de performanță privind constituirea, încadrarea și dotarea serviciilor voluntare și a serviciilor private pentru situații de urgență.

luând act de :

a)referatul de aprobare al primarului comunei Cornu, în calitatea sa de inițiator, înregistrat sub nr. 2911/21.04.2017 ;

b)raportul compartimentului de resort din cadrul aparatului de specialitate al primarului comunei Cornu, înregistrat sub nr.2912/21.04.2017;

c)rapoartele Comisiilor de specialitate nr.1 și 3 ale Consiliului Local;

**CONSILIUL LOCAL AL COMUNEI CORNU adoptă prezenta hotărâre:**

**Art. 1.** – Se aprobă reorganizarea și reavizarea Serviciului Voluntar pentru Situații de Urgență la nivelul localității Cornu, denumit în continuare serviciu voluntar, clasificat ca serviciu de categoria I, aflat sub autoritatea Consiliului Local al Comunei Cornu

**Art. 2.** - Se aprobă Regulamentul Serviciului Voluntar pentru Situații de Urgență la nivelul localității Cornu, conform anexei 1 la prezenta hotărâre.

**Art. 3.** - Se aprobă Organigrama Serviciului Voluntar pentru Situații de Urgență la nivelul localității Cornu, conform anexei 2 la prezenta hotărâre.

**Art. 4.** – Se aprobă Tabelul cu personalul Serviciului Voluntar pentru Situații de Urgență la nivelul localității Cornu, conform anexei 3 la prezenta hotărâre.

**Art. 5** – Se aprobă Completarea membrilor Serviciului Voluntar pentru Situații de Urgență Cornu cu noi voluntari ca urmare a desfășurării campaniilor de recrutare a voluntarilor.

**Art. 6.** – (1)Anexele nr. 1-3 fac parte integrantă din prezenta hotărâre.

(2) Începând cu data intrării în vigoare a prezentei hotărâri se abrogă Hotărârea Consiliului Local nr.38/2005, privind organizarea Serviciului voluntar pentru situații de urgență.

**Art.7.-** Prezenta hotărâre se aduce la cunoștință publică prin afișare la sediul și pe site-ul Primăriei comunei [www.primariacornu.ro](http://www.primariacornu.ro) și se transmite către:

-Primarul UAT CORNU, domnul Cornel NANU,

-Șeful SVSU Cornu, domnul Valentin MARINICĂ,

-Inspectoratul pentru Situații de urgență județul Prahova

-Instituția Prefectului județul Prahova.

**PREȘEDINTELE DE ȘEDINȚĂ**  
**Nicolae ZIDARU**

**CONTRASEMNEAZĂ**  
**SECRETARUL COMUNEI,**  
**Daniela IANCU**

Cornu, 27 aprilie 2017

Nr.41

**REFERAT DE APROBARE**

**a proiectului de hotărâre privind reavizarea și reorganizarea Serviciului Voluntar pentru Situații de Urgență la nivelul localității Cornu**

Prezentul proiect de hotărâre a fost inițiat ca urmare a adresei Inspectoratului pentru Situații de Urgență "Dr. Șerban Cantacuzino" al județului Prahova nr. 3108406/30.06.2016, prin care se comunică necesitatea reavizării în termen de 12 luni de la data publicării Ordinului 96/2016 în Monitorul Oficial nr. 469/23.06.2016 a tuturor serviciilor voluntare pentru situații de urgență constituite la nivelul unităților administrativ teritoriale.

Normele juridice care au stat la baza proiectului de hotărâre îl constituie:

- Ordonanța Guvernului României nr.88/30.08.2001, privind înființarea, organizarea și funcționarea serviciilor publice comunitare pentru situații de urgență, cu modificările și completările ulterioare
- prevederile Legii nr. 481/2004 privind protecția civilă, republicată, cu modificările și completările ulterioare,
- art. 13, alin. (3), lit. d, art. 31, alin. 3, art. 32 și 33 din Legea 307/2006 privind apărarea împotriva incendiilor
- art. 7, litera a și b din Hotărârea Guvernului nr. 642/2005 privind aprobarea Criteriilor de clasificare a unităților administrativ-teritoriale, instituțiilor publice și operatorilor economici din punct de vedere a protecției civile, în funcție de tipurile de risc specifice,
- prevederile art.1 alin (1) și (2) din Anexa la Ordinul 96 din 14 iunie 2016 al Ministerului de Interne, pentru aprobarea Criteriilor de performanță privind constituirea, încadrarea și dotarea serviciilor voluntare și a serviciilor private pentru situații de urgență:

(1) *"Serviciile voluntare și serviciile private pentru situații de urgență, denumite în continuare servicii voluntare și servicii private, sunt structuri specializate, altele decât cele aparținând serviciilor de urgență profesionale, organizate cu personal angajat și voluntar, în scopul apărării vieții, avutului public și/sau privat în situații de urgență"*

(2) *"Serviciile voluntare se constituie, potrivit legii, în comune, orașe și municipii, în subordinea consiliilor locale.*

Pentru punerea în aplicare a prevederile actelor normative de mai sus, a fost inițiat prezentul proiect de hotărâre, pe care îl supun spre aprobare Consiliului Local al comunei Cornu.

**PRIMAR,**  
**Cornel NANU**

**RAPORT DE SPECIALITATE**  
**cu privire la proiectul de hotărâre privind reavizarea și reorganizarea Serviciului Voluntar pentru Situații de Urgență la nivelul localității Cornu**

Principalele obligații pe linie de protecție civilă, prevăzute de actele normative în vigoare:

**Consiliul local are următoarele obligații principale:**

- a) Aprobă planul de analiză și acoperire a riscurilor, pentru unitatea administrativ-teritorială pe care o reprezintă, stabilește resursele necesare pentru aplicarea acestuia și îl transmite inspectoratului în raza căruia funcționează;
- b) Emite hotărâri, în condițiile legii, cu privire la organizarea activității de apărare împotriva incendiilor în unitatea administrativă pe care o reprezintă;
- c) Instituie reguli și măsuri specifice corelate cu nivelul și natura riscurilor locale;
- d) Înființează, la propunerea primarului, cu avizul inspectoratului, serviciul voluntar pentru situații de urgență și aprobă regulamentul de organizare și funcționare al acestuia;
- e) Prevede distinct, potrivit legii, din resursele financiare ale bugetului local, sumele necesare în vederea organizării, înzestrării, funcționării și îndeplinirii atribuțiilor legale de către serviciile de urgență voluntare înființate și exercită controlul folosirii acestora;
- f) Cuprinde anual în bugetul propriu sumele necesare pentru asigurarea bunurilor din dotarea serviciilor de urgență voluntare, pentru cazurile de avarie, distrugere sau pentru alte evenimente, precum și pentru asigurarea de persoane și răspundere civilă a personalului cu atribuții pe linie de intervenție, pentru cazurile de invaliditate sau de deces, produse prin accidente, catastrofe ori alte asemenea evenimente intervenite în timpul și din cauza îndeplinirii atribuțiilor specifice;
- g) Asigură includerea, în planurile de organizare, de dezvoltare urbanistică și de amenajare a teritoriului, a căilor de acces pentru intervenții, a lucrărilor pentru realizarea sistemelor de anunțare, alarmare, precum și de alimentare cu apă în caz de incendiu;
- h) Analizează, semestrial și ori de câte ori este nevoie, capacitatea de apărare împotriva incendiilor a unității administrativ-teritoriale pe care o reprezintă și informează inspectoratul cu privire la măsurile stabilite pentru optimizarea acesteia;
- i) Asigură imobile și spații amenajate corespunzător pentru funcționarea serviciului de urgență voluntar, precum și mijloacele de comunicații necesare;
- j) Îndeplinește orice alte atribuții prevăzute de lege pentru apărarea împotriva incendiilor.

**Primarul are următoarele obligații principale:**

- a) Asigură elaborarea planului de analiză și acoperire a riscurilor și aplicarea acestuia;
- b) Asigură respectarea criteriilor de performanță pentru constituirea serviciului de urgență voluntar și elaborarea regulamentul de organizare și funcționare al acestuia;
- c) Coordonează organizarea permanentă a intervenției în caz de incendiu la nivelul unității administrativ-teritoriale, asigură participarea la intervenție a serviciului voluntar de urgență cu mijloacele din dotare și conducerea intervenției, până la stingerea incendiului ori până la sosirea forțelor inspectoratului;
- d) Asigură controlul respectării măsurilor de apărare împotriva incendiilor pe timpul adunărilor sau al manifestărilor publice;
- e) Asigură controlul respectării măsurilor de apărare împotriva incendiilor la construcțiile și instalațiile tehnologice aparținând domeniului public și privat al unității administrativ-teritoriale, precum și la instituțiile publice;
- f) Dispune verificarea îndeplinirii măsurilor stabilite prin avizele, autorizațiile și acordurile pe care le emite;
- g) Asigură realizarea și menținerea în stare de funcționare a căilor de acces, a sistemelor de anunțare, alarmare, precum și de alimentare cu apă în caz de incendiu;

- h) Organizează și execută, prin serviciul de urgență voluntar, controlul respectării regulilor de apărare împotriva incendiilor la gospodăriile cetățenești; informează populația cu privire la modul de comportare și de intervenție în caz de incendiu;
- i) Asigură încadrarea serviciului de urgență voluntar cu personal atestat în condițiile legii, precum și pregătirea profesională și antrenarea acestuia;
- j) Asigură condițiile pentru participarea la concursuri a serviciilor de urgență voluntare și a cercurilor de elevi *Prietenii pompierilor*;
- k) Asigură dotarea serviciilor de urgență voluntare, potrivit normelor, cu mijloace tehnice pentru apărarea împotriva incendiilor și echipamente de protecție specifice, carburanți, lubrifianți și alte mijloace necesare susținerii operațiunilor de intervenție, inclusiv hrana și antidotul pentru participanții la intervențiile de lungă durată;
- l) Informează de îndată, prin orice mijloc, inspectoratul despre izbucnirea și stingerea, cu forțe și mijloace proprii, a oricărui incendiu pe raza unității administrativ-teritoriale, iar în termen de 3 zile lucrătoare completează și trimite acestuia raportul de intervenție;
- m) Analizează anual dotarea cu mijloace tehnice de apărare împotriva incendiilor și asigură completarea acesteia, conform normelor în vigoare;
- n) Comunică de îndată inspectoratului scoaterea și repunerea din/în funcțiune a oricărei autospeciale de intervenție, precum și, în scris, dotarea cu autospeciale de intervenție noi;
- o) Asigură, prin mijloacele avute la dispoziție, desfășurarea activităților de informare și educație antiincendiu a populației;
- p) Analizează și soluționează petițiile cetățenilor în problema apărării împotriva incendiilor;
- q) Îndeplinește orice alte obligații prevăzute de lege pentru apărarea împotriva incendiilor a comunității locale.

Prin Ordinul Ministrului Afacerilor Interne nr. 96 din 14 iunie 2016, publicat în Monitorul Oficial al României nr. 469/23 iunie 2016 au fost aprobate Criteriile de performanță privind constituirea, încadrarea și dotarea serviciilor voluntare și a serviciilor private pentru situații de urgență.

Potrivit art. 1, alin.(1) și alin (2) din OMAI nr. 96/2016, autoritățile administrației publice locale sunt obligate să asigure aplicarea acestui ordin, iar Serviciile voluntare și serviciile private pentru situații de urgență înființate până la data intrării în vigoare a acestui ordin trebuie să îndeplinească criteriile de performanță aprobate prin ordinul emis, în termen de 12 luni de la data intrării în vigoare a acestuia (art 2, alin. 2).

Așa cum este stipulat la art. 3 din OMAI nr. 96/2016, Serviciile voluntare și serviciile private se clasifică după cum urmează:

- a) Categoria I (C1) – formate dintr-un șef serviciu, compartiment pentru prevenire sau specialiști pentru prevenire și cel puțin o echipă specializată;
- b) Categoria a II – a- formate dintr-un șef serviciu, compartiment pentru prevenire, una sau mai multe formații de intervenție, compusă/compuse din cel puțin două grupe de intervenție care încadrează autospeciale de stingere cu apă și spumă și echipe specializate.

Serviciile voluntare și serviciile private tip C2 se dotează cu autospeciale și utilaje, în funcție de riscurile ce trebuie gestionate în sectorul de competență.

Funcțiile specifice serviciilor voluntare potrivit art.14 din OMAI nr. 96/2016, sunt:

- a) șef serviciu; șef compartiment pentru prevenire; șef formație intervenție; șef grupă de intervenție; șef echipă specializată; specialist pentru prevenire; conducător autospecială; servant pompier; mecanic utilaj; dispecer/telefonist.

Personalul serviciilor voluntare și al serviciilor private trebuie să corespundă criteriilor fizice și să fie apt medical și psihologic.

Potrivit prevederilor art. 16 din OMAI 96/2016:

- Personalul voluntar poate activa în structurile operative până la vârsta de 50 de ani.
- Peste vârsta de 50 de ani, dar nu mai mult de 55 de ani, personalul voluntar poate activa în structurile operative dacă, în urma evaluării anuale, corespunde criteriilor fizice, este apt medical și psihologic.
- Personalul voluntar poate activa și peste 55 de ani, ca specialist de prevenire, fără a fi necesară îndeplinirea criteriilor și aptitudinilor prevăzute la art. 15, alin. (1).

**Șeful serviciului voluntar** trebuie să îndeplinească următoarele condiții (art. 28):

- a) Să aibă avizul inspectoratului județean competent;
- b) Să fie apt din punct de vedere medical și psihologic.

Șeful serviciului voluntar are următoarele obligații principale:

- a) Întocmește documentele de organizare și funcționare a activității serviciului voluntar;
- b) Planifică și conduce activitatea de pregătire a personalului serviciului voluntar și privat;
- c) Asigură respectarea prevederilor actelor normative specifice în vigoare;
- d) Organizează activitatea de prevenire;
- e) Verifică întreținerea autospecialelor, utilajelor și materialelor din dotare;
- f) Conduce acțiunile de intervenție în limita competențelor stabilite;
- g) Întocmește rapoartele de intervenție.

**Compartimentul de prevenire** se dimensionează cu personal astfel încât să asigure:

- Un specialist pentru toate instituțiile publice și operatorii economici din subordinea consiliilor locale;
- Un specialist la fiecare 200 de gospodării, în mediul rural;

**Formația de intervenție** – structură de intervenție care are în componere o grupă/grupe de intervenție și/sau echipe specializate;

**Echipă specializată** – structură de intervenție care îndeplinește atribuții privind gestionarea situațiilor de urgență determinate de tipurile de riscuri identificate în sectorul de competență, având misiunea de evacuare, salvare și asigurare a intervenției, și care nu încadrează o autospecială de intervenție sau autospecială de stingere cu apă și spumă;

**Sector de competență** – delimitare teritorială în care serviciul voluntar sau serviciul privat își îndeplinește atribuțiile legale;

**Compartiment de prevenire** – structură cu atribuții de prevenire a situațiilor de urgență.

Având în vedere prevederile OMAI nr. 96/2016, publicat în Monitorul Oficial al României nr. 469/23 iunie 2016, prin care au fost aprobate Criteriile de performanță privind constituirea, încadrarea și dotarea serviciilor voluntare și a serviciilor private pentru situații de urgență, se impune reorganizarea și reavizarea Serviciului Voluntar pentru Situații de Urgență în comuna Cornu, acesta încadrându-se ca Serviciu de Categoria I.

Normele juridice care stau la baza elaborării proiectului sunt:

- Art. 120 alin. (1) și art. 121 alin. (1) și alin. (2) din Constituția României, republicată;
- Art. 6 pct.3 din Cartea europeană a autonomiei locale, adoptată la Strasbourg la 15 octombrie 1985, ratificată prin Legea nr. 199/1997;
- Art.7 alin. (2) din Codul Civil;
- Art. 7 și art. 24 lit. f din Legea cadru a descentralizării nr. 195/2006;
- Art. 36 alin. (2) lit. d) și alin. (6), lit. a) pct 8, din legea administrației publice locale nr. 215/2001, republicată, cu modificările și completările ulterioare,
- Art. 13, lit. b) și d) din Legea nr. 307/2006 privind apărarea împotriva incendiilor cu modificările și completările ulterioare;
- Art.10, lit.b), art.15 alin (2) din Legea nr. 481/2004 privind protecția civilă, republicată;
- Art. 5, alin. (1) din Ordonanța Guvernului României nr. 88/30.08.2001, aprobată prin Legea nr. 363/07.06.2002 privind înființarea, organizarea și funcționarea serviciilor publice comunitare pentru situații de urgență,
- Ordinul nr. 96/2016 pentru aprobarea Criteriilor de performanță privind constituirea, încadrarea și dotarea serviciilor voluntare și a serviciilor private pentru situații de urgență.

Proiectul de hotărâre inițiat îndeplinește cerințele de necesitate, oportunitate și legalitate pentru a fi înaintat spre aprobare Consiliului Local al comunei Cornu.

Șef serviciu,  
**Denisa DĂNCESCU**

Șef S.V.S.U ,  
**Valentin MARINICĂ**

**ROMÂNIA**  
**JUDEȚUL PRAHOVA**  
**PRIMĂRIA COMUNEI CORNU**  
**SVSU**

**TABEL NOMINAL CU PERSONALUL SERVICIULUI VOLUNTAR PENTRU  
SITUAȚII DE URGENȚĂ AL COMUNEI CORNU-JUDEȚUL PRAHOVA,  
FUNȚIA ȘI MODUL DE ÎNȘTIINȚARE**

<b>NR. CRT.</b>	<b>NUMELE ȘI PRENUMELE</b>	<b>FUNȚIA</b>	<b>MOD ÎNȘTIINȚARE/TELEFON</b>
1. ȘEF SVSU	MARINICĂ VALENTIN	ȘEF SERVICIU	0721705751/0786323803
2. PREVENIRE	CÎRCIU GRAȚIELA	BIBLIOTECAR	0723667553
3-PREVENIRE	BUȘTUC OANA	MUNCITOR	0735015822
4-PREVENIRE	BÎRSAN IRINA	MUNCITOR	0762682725
5-PREVENIRE	POPESCU BIANCA	INSPECTOR	0720760727
6-PREVENIRE	BURLACU MONICA	INSPECTOR	0742005501
7-PREVENIRE	MARINICĂ ELENA	INSPECTOR	0724054077
8-PREVENIRE	STOICA PETRINA	INSPECTOR	0732916208
9-PREVENIRE	CÎLȚAN LILIANA	REFERENT	0747245167
10-INTERVENȚIE	BÎRSAN IOAN	MUNCITOR	0762680033/0741231327
11-INTERVENȚIE	NEDELCU NICOLAE	MUNCITOR	0721981176
12-INTERVENȚIE	DUȚĂ FABIAN	MUNCITOR	0727687469
13-INTERVENȚIE	NIȚA VASILE IORDAN	MUNCITOR	0722347001
14-INTERVENȚIE	TOADER ION	MUNCITOR	0733632815
15-MEDICAL	VOICU MARIANA	MEDIC FAMILIE	0244367481
16-MEDICAL	MOCANU VIOLETA	AS. MEDICAL	0727782341
17-MEDICAL	OPREA LARISA	AS. MEDICAL	0724822350
18-MEDICAL	GHEORGHIU ANDREEA	MEDIC FAMILIE	0745588461
19-ALARMARE	BURLACU GHEORGHE	DIRECTOR	0745129183
20-ALARMARE	SÎMPETREANU ION	MUNCITOR	0729481532

**PREȘEDINTELE DE ȘEDINȚĂ,**  
**Nicolae ZIDARU**

**CONTRASEMNEAZĂ,**  
**SECRETARUL COMUNEI**  
**Daniela IANCU**

ROMÂNIA  
JUDEȚUL PRAHOVA  
PRIMĂRIA COMUNEI CORNU  
SVSU

**REGULAMENTUL DE ORGANIZARE ȘI FUNCȚIONARE A  
SERVICIULUI VOLUNTAR PENTRU SITUAȚII DE URGENȚĂ AL  
COMUNEI CORNU-JUDEȚUL PRAHOVA**

**CAPITOLUL I  
DISPOZIȚII GENERALE**

**Art.1.** Prin prezentul regulament se stabilește organizarea, modul de funcționare, componența, atribuțiile și dotarea serviciului voluntar pentru situații de urgență conform art. 15 din Legea nr. 481/2004 privind protecția civilă, a Hotărârii guvernului nr. 642/29.06.2004 pentru aprobarea criteriilor de clasificare a unităților administrativ-teritoriale, instituțiilor publice și operatorilor economici din punct de vedere al protecției civile, în funcție de tipurile de riscuri specifice, a Ordinului nr. 96 din 14 iunie 2016 al Ministerului de Interne, pentru aprobarea Criteriilor de performanță privind constituirea, încadrarea și dotarea serviciilor voluntare și serviciilor private pentru situații de urgență.

**Art.2. (1).** Serviciul Voluntar pentru Situații de Urgență al comunei Cornu, denumit în continuare serviciu, se constituie, potrivit legii în comuna Cornu, în subordinea consiliului local și făcând parte din structura organizatorică a acestuia.

Activitatea serviciului voluntar pentru situații de urgență este coordonată de către primar.

Sediul serviciului voluntar pentru situații de urgență al comunei Cornu este dispus în comuna Cornu, bulevardul Eroilor, nr. 750, județul Prahova.

**(2).** Serviciul voluntar asigură intervenția în sectorul de bază ( teritoriul unității administrativ-teritoriale) precum și în localitățile cu care are încheiat contract de intervenție, ca urmare a situațiilor de urgență create sau desfășoară acțiuni pentru aplicarea hotărârilor C.L.S.U. privind limitarea urmărilor dezastrilor, asigurarea logistica a populației din zonele afectate, sprijinirea forțelor de intervenție profesionale (pomierii militari, ambulanță, etc) pe timpul intervenției acestora.

**(3).** Serviciul își îndeplinește atribuțiile în sectorul de competență delimitat astfel:

- Sat Cornu de Jos;

- Sta Cornu de Sus.

**Art. 3.** Serviciul are următoarele atribuții principale:

- a. desfășurarea activității de prevenire, informare și instruire privind cunoașterea și respectarea regulilor și măsurilor de apărare împotriva incendiilor și a situațiilor de urgență;
- b. execută acțiuni de intervenție pentru stingerea incendiilor, salvare și deblocare, evacuare sau alte măsuri de protecție a persoanelor și a bunurilor;
- c. desfășoară alte acțiuni de limitare și înlăturare a urmărilor situațiilor de urgență, la toate tipurile de riscuri, în colaborare cu alte servicii de urgență sau cu servicii profesionale;
- d. pune în aplicare măsurile dispuse de președintele C.L.S.U. pentru asigurarea condițiilor minime de supraviețuire a populației;

- e. colaborează cu toate structurile locale, zonale sau naționale din domeniul situațiilor de urgență pentru asigurarea unui nivel de operativitate crescut și desfășurarea unor intervenții operative și eficiente.

## **CAPITOLUL II**

### **ORGANIZAREA ȘI ATRIBUȚIILE SERVICIULUI VOLUNTAR**

**Art. 4.** Constituirea, dimensionarea și dotarea structurilor serviciului voluntar s-a făcut pe baza următoarelor criterii, pentru sectorul de competență:

- a. suprafața sectorului 1511 ha;
- b. numărul de locuitori- aproximativ - 4500 locuitori;
- c. așezarea localității;
- d. tipurile de riscuri identificate în profil teritorial al localității: cutremur, alunecări de teren, inundații, poluări, explozii, accidente rutiere, etc.
- e. măsurile stabilite în Planul de Analiză și Acoperire a Riscurilor;
- f. căile de comunicații rutiere și gradul de practicabilitate al acestora și anume:
  - drumuri naționale/europene și județene: DN1-E60, DJ 205G, DJ 101 R,
  - drumuri comunale ; DC 1 CAROL I, DC 6 VALEA OPRII.
  - drumuri locale:
    - drum comunal clasat, asfaltat-Petrolistului L=0,6 km, l=5,5m
    - drum comunal clasat, betonat-Malul Vadului L=1,6 km, l=5,5 m
    - drum comunal clasat, asfaltat-Independentei L=0,6 km, l=5,5 m
    - drum comunal clasat, asfaltat-Gorunului L=0,3km, l=5,5m
    - drum comunal clasat, asfaltat b-dul Eroilor, L=0,4 km, l=5,5m
    - drum comunal clasat, asfaltat M. Eminescu, L=0,13 km, l=5,5m
    - drum comunal clasat, asfaltat Provinceanu L=1,3 km, l=5,5m
    - drum comunal clasat, asfaltat Sinăii L=1,1 km, l=5,5m
    - drum comunal clasat, asfaltat Florilor, L=0,7km, l=5,5m
    - drum comunal clasat, asfaltat Grădiniței, L=1,1 km, l=5,5m
    - drum comunal clasat, asfaltat Primăverii, L=1,42km, l=5,5 m
    - drum comunal clasat, asfaltat Marin Preda, L=1,3 km, l=5,5m
    - drum comunal clasat, asfaltat Cristea Stănescu, L=0,5km, l=5,5m
    - drum comunal clasat, asfaltat Ion Nistorică, L=0,6 km, l=5,5 m
    - drum comunal clasat, asfaltat Nouă, L=0,7 km, l=5,5m
    - drum comunal clasat, asfaltat Liliacului L=0,45 km, l=5,5m
    - drum comunal clasat, asfaltat Lacului L=0,5 km, l=5,5m
    - drum comunal clasat, asfaltat Paris L=0,2 km, l=5,5m
    - drum comunal clasat, asfaltat Bucureștii Noi, L=0,4km, l=5,5m
    - drum comunal clasat, asfaltat Stadionului, L=0,2km, l=5m (fdt)
    - drum comunal clasat, asfaltat Pomilor, L=0,6km, l=5m
    - drum comunal clasat, asfaltat Topșenilor, L=1,0 km, l=5,5m
    - drum comunal clasat, asfaltat Morii, L=0,46km, l=5,5m
    - drum comunal clasat, asfaltat Sinoiului L=0,5km, l=5,5m
    - drum comunal clasat, asfaltat Gorunului L=0,75km, l=5,5m
    - drum comunal clasat, asfaltat Grindului L=0,42km, l=5m
    - drum comunal clasat, asfaltat Aniniș, L=0,5km, l=5,5m
    - drum comunal clasat, asfaltat Murelor, L=0,75km, l=5,5m



- drum comunal clasat, asfaltat Toamnei, L=0,65km, l=5,5m
- drum comunal clasat, asfaltat MalulPrahovei L=1,4 km, l=5,5m
- drum comunal clasat, asfaltat Baliței, L=0,8 km, l=5,5m
- drum comunal clasat, asfaltat MursErigne, L=0,45 km, l=5,5m
- drum comunal clasat, asfaltat Bujorului, L=0,2km, l=5m (fdt)
- drum comunal clasat, asfaltat Câmpiniței L=0,35km, l=5m
- drum comunal clasificat, asfaltat Mihai Viteazul L=1,7 km
- drum comunal clasifical, asfaltat ValeaOprii,
- aleea Alunilor ,parțialasfaltat, L=700m, l=4,50m
- aleea Haiducilor, pietruit, L=200m, l=4,50m
- aleea Grindului,neasfaltat, L=60m, l=4,50m
- aleea Cucului, neasfaltat L=150m, l=4,50m
- aleea DumbravaMinunată, parțialasfaltat L=850m,l=4,50m
- aleea Zimbrului, neasfaltat, L=500m, l=4,50m
- aleea Uzinei, neasfaltat L=500m, l=4,50m
- aleea Privighetorii, neasfaltat L=100m, l=4,50m
- aleea Ghiocelor,neasfaltat L=100m, l=4,50m
- aleea Epurării, neasfaltat L=130m, l=4,50m
- aleea Școlii, asfaltat, L=110m, l=5m
- aleea Viitorului, neasfaltat, L=100m, l=5m
- aleea Constructorului, L=75m, l=5m
- aleea Rozelor,neasfaltat L=100, l=4,50 m
- aleea Valea Rea, neasfaltat, L=200m, l=4,50m
- aleeaI ancului, neasfaltat, L=120m, l=4,50m
- aleea Gorunului, neasfaltat, L=80m, l=4,50m
- aleea Merilor, neasfaltat, L=152m, l=4,50m
- aleea Salcânilor, asfaltat, L=170m, l=4,50m
- aleea Democrației, neasfaltat, L=500m, l=4,50m
- aleea Muscelului,asfaltat, L=400m, l=4,50m
- aleea Trandafirilor, asfaltat, L=200m, l=4,50m
- aleea Plopilor, asfaltat, L=360m, l=4,50m
- aleea Speranței,neasfaltat, L=150m, l=4,50m
- aleea Măceșului, L=150m, l=4,50m
- aleea Sălciilor, parțialasfaltat, L=150m, l=4,50m
- aleea Izvoarelor, neasfaltat, L=300m, l=4,50m
- aleea Cornilor, neasfaltat, L=300m, l=4,50m
- aleea Dacilor, neasfaltat, L=170m, l=4,50m
- aleea Crinului, parțialasfaltat , L=120m, l=4,50 m
- aleea Veteranilor, asfaltat, L=200m, l=4,50m
- aleea Sondei, asfaltat , L=100m, l=4,50m
- aleea Mioriței, neasfaltat, L=150m, l=4,50m
- aleea Zânelor, neasfaltat, L=150m, l=4,50m
- aleea Nucilor, neasfaltat, L=420m, l=4m
- aleea Veverițelor, neasfaltat, L=120m, l=3,50m
- aleea Cameliei, neasfaltat, L=100m, l=3,50m
- aleea Libertății, neasfaltat, L=120m, l=4,00m

- aleea Orhideelor, neasfaltat, L=150m, l=4,00m
- aleea Narciselor, neasfaltat, L=85m, l=3,20m
- aleea Toporașilor, neasfaltat, L=110m, l=5,30m
- aleea Magnoliei, neasfaltat, L=100m, l=4,00m
- aleea Toamnei, neasfaltat L=60m, l=4,00m
- aleea Daliei, neasfaltat, L=40m, l=3,50m
- aleea Parcului, neasfaltat, L=140m, l=5,00m
- aleea Cerbului, neasfaltat, L=100m, l=3,50m
- aleea Unirii, neasfaltat, L=150m, l=3,50m
- aleea Soarelui, neasfaltat, L=100m, l=4,00m
- aleea Păcii, neasfaltat, L=120m, l=3,00m
- aleea Orion, asfaltat, L=140m, l=5,00m
- aleea Prunilor, neasfaltat, L=120m, l=3,50m
- aleea Căprioarei, neasfaltat, L=150m, l=5.00m
- aleea Fabricii, asfaltat, L=120m, l=4,00m
- aleea Pădurii, neasfaltat, L=70m, l=3,50m
- aleea Bujorului, neasfaltat, L=22m, l=3,50m,
- aleea Sinoiului, asfaltat, L=142m, l=2,50m
- aleea Zorilor, pietruit, L=150 m, l=4,5m
- drum agricol de exploatare axial (Topșeni-pădureaCheia) DE 464 PlaiulCornului L=3600 ml
- drum agricol de exploatare (Topșani, Stână-Cornu de Jos) DE 653 Ghimileică L=985 ml
- drum agricol de exploatare (plaiulCornului-Drăgoi) DE PesteVârf L=100ml
- drum agricol de exploatare (PlaiulCornului-gauraUrsului) DE PesteVârf, L=195ml
- drum agricol de exploatare (PlaiulCornului-Poieniță) DE FațaRadului, L=60ml
- drum agricol de exploatare (PlaiulCornului-Botezații) DE 1090 ValeaOprii, L=240 ml
- drum agricol de exploatare (Plaiul Cornului-DN1 km100) DE LaculuiNemțoi, L=1560 ml
- drum agricol de exploatare (StânăCornu de Sus – Oancea) DE Siliște, L=800ml
- drum agricol de exploatare (Plaiul Cornului-DN1 Peco), DE Frăsinet L=1600ml
- drum de agricol de exploatare (Topșani-Mănăstire) DE 533 Mănăstire
- drum agricol de exploatare (DN1-De 464) L=1200 ml, DE 1151.

g. sursele de alimentare cu apă pentru stingerea incendiilor- hidranții comunei Cornu dispuși după cum urmează:

- str. Sinăii, nr 1148;
- str. Sinăii, nr 1181;
- str. Carol I, nr. 1090;
- str. Carol I, nr. 16;
- str. Malul Vadului, nr. 1142;
- str. Malul Vadului, nr. 968;
- str. Florilor, nr. 391;
- str. Florilor, nr. 365;
- str. Primăverii, nr 130;
- str. Primăverii, nr. 77;
- str. Malul Prahovei, nr. 887;
- str. Petrolistului, nr. 650;
- str. Lacului, nr. 883;

- str. Aniniș, nr. 323;
- str. Liliacului, nr. 783;
- str. Toamnei, nr. 724;
- str. Noua, nr. 773;
- str. Noua, nr. 654;
- str. Murs Erigne, nr. 611;
- str. Marin Preda, nr. 279;
- str. Marin Preda, nr. 285;
- str. Sondei, nr. 531B;
- str. Sinoiului, nr. 110;
- str. Ing. Ion Nistorică, nr. 203;
- str. Ing. Ion Nistorică, nr. 560;
- str. Mihai Eminescu, nr. 749
- str. Mihai Viteazul, nr. 91;
- str. Grădiniței, nr. 475;
- str. Grădiniței, nr. 307;
- str. Grădiniței, nr. 363;
- str. Murelor, nr. 1059;
- str. Topșenilor, nr. 170 A;
- str. Sinoiului, nr. 91;
- str. Sinoiului, nr. 109;
- str. Mihai Viteazul, nr. 312;
- str. Mihai Viteazul, nr. 294;
- str. Mihai Viteazul, nr. 201;

---

**Art. 5.** Serviciul voluntar este condus de un șef, atestat pentru această funcție, și are în structură:

- compartiment pentru prevenire;
- echipă de intervenție;
- echipă sanitară;
- alte echipe, în funcție de necesitate. (atribuțiile acestora fiind descrise în cele ce urmează);

**Art. 6.** (1) Serviciul se încadrează cu personal pentru fiecare compartiment pentru a asigura funcționarea fiecărui compartiment. Accesul în serviciu este nediscriminatoriu dar personalul încadrat trebuie să corespundă cerințelor de pregătire fizică și psihică și să aibă aptitudinile, abilitățile necesare în vederea îndeplinirii atribuțiilor. La încadrarea personalului în serviciu se va ține cont de necesarul de pregătire și atestare a acestuia pentru specializările prevăzute în organigrama serviciului.

(2) Personalul voluntar, pe cât este posibil, va fi recrutat din rândul celor care au satisfăcut serviciul militar în specialități conexe sau au o calificare ( atestat) în domeniul de intervenție al structurii unde va fi încadrat. Pentru compartimntul de prevenire vor fi recrutați voluntari cu pregătire în domeniile necesare prevenirii situațiilor de criză produse de tipurile de risc identificate pe teritoriul administrativ (instalații, construcții, medical, veterinar, chimic).

(3) Pentru posturile ocupate de către voluntari se vor recruta un număr de persoane mai mare decât cel prevăzut în organigramă. Cei neîncadrați vor constitui rezerva de personal. Accesul voluntarilor în serviciu se face în baza unei opțiuni proprii, scrise, aprobată de primar după semnarea contractului de voluntariat.

**Art. 7.** Compartimentul/specialiștii pentru prevenire are/au ca principală atribuție prevenirea riscurilor producerii unor situații de urgență, prin activități de îndrumare și control.

Numărul specialiștilor (personalului compartimentelor) pentru activitatea de prevenire se stabilește în funcție de numărul de gospodării, astfel:

Specialiști prevenirea incendiilor:

- pentru instituțiile publice și operatorii economici din subordinea consiliului local: un specialist;
- la comune: un specialist la 200 de gospodării;
- la orașe: pentru 500-1000 de locuințe individuale sau gospodării, un specialist.

**Art. 8.(1)** Formația de intervenție este o structură specializată, constituită în vederea limitării și înlăturării urmărilor situațiilor de urgență.

(2) Echipele specializate sunt constituite în funcție de tipurile de riscuri identificate în sectorul de competență pe următoarele domenii: (se vor stabili 4-5 echipe cu câte 5 voluntari în funcție de riscurile existente și de nevoile de intervenție din specialitățile: transmisiuni-alarma, cercetare-căutare, deblocare-salvare, sanitar, evacuare, protecție NBC, suport logistic)

#### **Art. 9. Atribuțiile serviciului voluntar**

Desfășoară activități de informare și instruire privind cunoașterea și respectarea regulilor și măsurilor de prevenire, comportare și apărare împotriva incendiilor sau dezastrelor:

- executarea programului de pregătire de specialitate a voluntarilor;
- cunoașterea încălcărilor frecvente ale normelor de prevenire și stingere a incendiilor și a cauzelor de incendiu, sau alte situații de urgență;
- sprijină conducătorii instituțiilor aparținând primăriei pentru instruirea persoanelor care execută lucrări cu pericol de incendiu;
- popularizează prin instructaje, cât și pe timpul executării controalelor de prevenire, actele normative care reglementează activitatea de management a situațiilor de urgență, cauzele și împrejurările care duc la izbucnirea incendiilor sau alte situații de urgență și consecințele acestora;
- execută aplicații și exerciții practice de intervenție;
- participă la aplicații de cooperare cu serviciile profesionale pentru situații de urgență și alte forțe stabilite prin planurile de cooperare;
- asigură cunoașterea tehnicii de luptă din dotare și instrucțiunile de exploatare a acesteia;
- asigură cunoașterea tuturor tipurilor de riscuri, surselor și sistemelor de alimentare cu apă;

Verifică modul de aplicare a normelor, dispozițiilor, instrucțiunilor și măsurilor de prevenire, care constă în :

- efectuarea controalelor asupra modului în care se aplică normele de prevenire a incendiilor sau a altor situații de urgență;
- fac propuneri pentru înlăturarea constatărilor și urmărește rezolvarea operativă a acestora;
- stabilirea de restricții ori interzicerea utilizării focului deschis și efectuării unor lucrări cu pericol de incendiu în locuri cu substanțe inflamabile, pentru a preveni producerea de incendii, explozii, etc;
- asigură supravegherea cu personal și mijloace tehnice de specialitate adecvate pericolului de incendiu a locurilor în care se execută diverse lucrări cu grad ridicat de pericolozitate;
- sprijină conducătorii instituțiilor subordonate primăriei pentru realizarea activității de prevenire;
- sprijină pe conducătorii locurilor de muncă la organizarea intervenției în situații de urgență;

- acționează prin mijloace legale pentru înlăturarea imediată a oricărui pericol, constatat pe timpul controlului de prevenire sau adus la cunoștință de alte persoane;
- informează primăria, personalul inspecției de prevenire din cadrul Inspectoratului pentru Situații de Urgență "Dr. Șerban Cantacuzino " al județului Prahova asupra încălcărilor deosebite de la normele de prevenire și starea de pericol făcând propuneri menite să înlătore pericolul.

Execută acțiuni de intervenție pentru stingerea incendiilor, căutare-salvare, acordarea primului ajutor, limitarea efectelor unei situații de urgență, protecția persoanelor și a bunurilor materiale și a mediului, evacuarea, reabilitarea, etc.:

- întocmește documentele operative de intervenție;
- planifică, organizează, și execută instruirea voluntarilor asupra modului de intervenție în diferite situații;
- asigură menținerea în stare de funcționare a mijloacelor de intervenție, avertizare, anunțare și semnalizare a incendiilor, a instalațiilor de stingere, a surselor de alimentare cu apă și a căilor de acces și de intervenție din cadrul localității;
- asigură forțele și mijloacele de intervenție în caz de incendiu sau alte situații prin luarea tuturor măsurilor de protecție până la înlăturarea stării de pericol;

Acordă ajutor persoanelor sinistrate sau a căror viață este pusă în pericol în caz de explozii, inundații, alunecări de teren, accidente și în caz de dezastre pe teritoriul localității:

- participă la acțiuni de alimentare cu apă în caz de deteriorare a rețelei și a surselor de alimentare cu apă;
- evacuarea apei din subsoluri, canale tehnologice și alte locuri inundate;
- menține în stare de funcționare mijloacele tehnice de refulare și absorbție a apei;
- organizează și pune în funcțiune, prin forțele proprii sau împreună cu alte structuri, locații speciale cu dotările necesare asigurării condițiilor minime de supraviețuire a populației;

Participă la efectuarea de deblocări și înlăturarea dărâmăturilor provocate de dezastre:

- în acest scop trebuie să cunoască planurile clădirilor și ale instalațiilor tehnologice din cadrul localității. De asemenea, vor fi însușite cunoștințele minime necesare despre instalațiile de alimentare cu energie electrică, gaze, apă și canalizare;
- stabilește ipoteze de acțiune pentru stingerea incendiilor în situația în care datorită diferitelor situații sunt afectate rețelele instalațiilor de apă pentru stingerea incendiilor din cadrul localității;
- participă la salvarea persoanelor de sub dărâmături și la deblocarea căilor de acces, în vederea asigurării deplasării mijloacelor tehnice, pentru intervenții în situații de dezastre;
- participă, după caz la alimentarea cu apă a unor instalații tehnologice sau de stingere a incendiilor, în situația deteriorării instalațiilor cu apă proprii.

#### **Art.10. Atribuțiile compartimentului/specialiștilor de prevenire**

Formele prin care se execută activitățile de prevenire sunt: reglementarea prin Hotărâri ale Consiliului local, controlul și informarea preventivă a populației, precum și pregătirea acestora pentru situații de urgență, constatarea și sancționarea încălcărilor procedurilor legale.

##### **Atribuții:**

- verificarea respectării actelor normative și reglementărilor privind apărarea împotriva incendiilor și protecția civilă la proiectarea, executarea, exploatarea și postutilizarea construcțiilor, instalațiilor și amenajărilor;
- verificarea și organizarea activității privind depistarea pericolelor potențiale generatoare de riscuri pe timpul exploatării construcțiilor, instalațiilor și amenajărilor;

- întocmirea concepției de apărare împotriva incendiilor și de protecție civilă în scopul menținerii riscurilor în limite acceptabile, stabilindu-se, după caz, măsuri în condițiile legii
- controlul activităților care prezintă pericole de accidente majore în care sunt implicate substanțe periculoase;
- coordonarea și controlul realizării pregătirii și instruirii specifice a populației și salariaților, a modului de asimilare de către aceștia a regulilor și măsurilor specifice, precum și a comportamentului pe timpul manifestării unei situații de urgență;
- înștiințarea factorilor responsabili în managementul riscului despre existența, dimensiunea și consecințele riscului identificat în domeniul respectiv;
- îndrumarea, controlul și coordonarea serviciului voluntar;
- informarea și educarea preventivă a populației;
- soluționarea petițiilor și sesizărilor în domeniul specific;
- informarea populației privind pericolele potențiale de risc, inclusiv în locuințe și gospodării și modul de comportare în situații de urgență.

Activitățile de prevenire desfășurate de personalul de prevenire se finalizează prin constatările în urma controalelor în carnetul de constatări special constituit, pentru situațiile deosebite constatate primarul va dispune măsurile care se impun pentru înlăturarea acestora.

#### **Art. 11. Atribuțiile grupelor de intervenție**

Grupele de intervenție au următoarele atribuții principale:

- execută acțiuni de intervenție pentru limitarea și înlăturarea situațiilor de urgență cu utilaje mobile sau mijloace de intervenție din dotare.
- execută recunoașteri pe raza unității administrativ-teritoriale cu accent pe sursele de alimentare cu apă, posibilitatea accesului de intervenție.
- verifică existența planului de intervenții la obiective și instituțiile de pe raza localității precum și condițiile ca acestea să fie operaționale în orice moment.
- acordă ajutor persoanelor a căror viață este pusă în pericol în caz de incendiu, explozii, inundații, alunecări de teren, accidente precum și în caz de dezastre.
- evacuează animalele și bunurile materiale aflate în pericol.

#### **Atribuțiile specifice echipelor specializate:**

**Echipa de înștiințare-alarmare și transmisiuni** acționează în cadrul formației de intervenție, pentru:

- transmiterea mesajelor de protecție civilă către populație privind iminența producerii unor situații de urgență pe teritoriul localității, folosind sirena electrică sau alte mijloace avute la dispoziție;

#### **Echipa căutare-cercetare**

- în locurile de distrugere datorită cutremurelor de pământ determină și comunică următoarele:
  - locul și numărul construcțiilor avariate, gradul de avariere și numărul aproximativ al morților, răniților și sinistraților;
  - localizarea persoanelor surprinse sub dărâmături sau la înălțime;
  - gradul de blocare și avariere a căilor de acces și variantele de ocolire;
  - locul și mărimea principalelor avarii la rețelele de utilitate publică;
  - locul, mărimea și tendința de propagare a incendiilor;
  - existența pericolului de apariție a unui dezastru complementar post-cutremur.
- din zona afectată de alunecări de teren determină și comunică următoarele:

- suprafața, direcția și viteza de propagare a alunecărilor de teren;
- locul, numărul și gradul de avariere al construcțiilor, drumurilor sau rețelelor de utilitate publică;
- numărul probabil al morților și răniților și poziționarea acestora;
- posibilitatea de apariție a unor dezastre complementare:
- din zona afectată de inundații determină și comunică următoarele:
  - limitele porțiunilor de teren afectate cât și gradul de avariere al facilităților economico-sociale din zonă;
  - posibilitățile de acces în zona afectată;
  - posibilitățile de asigurare a unor surse de apă potabilă;
  - posibilitățile de adăpostire și evacuare a persoanelor sinistrate.

**Echipele de deblocare –salvare** acționează în cadrul formației de intervenție, are următoarele misiuni principale:

- salvarea răniților și celor surprinși și blocați în adăposturi, în clădiri avariate, distruse și sub dărâmături;
- executarea lucrărilor de sprijinire sau dărâmare a elementelor de construcții ce prezintă pericol;
- localizarea și limitarea avariilor la rețelele de utilitate publică care prezintă pericol pentru personalul de intervenție sau cel afectat;
- amenajarea căilor de acces spre obiectivele de intervenție și pentru evacuarea răniților și a sinistraților;
- evacuarea apelor ce prezintă pericol pentru personalul de intervenție și pentru cel surprins în raionul de intervenție.

**Echipele de evacuare** acționează în cadrul formației de intervenție, are următoarele misiuni principale:

- organizează, conduce și îndrumă desfășurarea evacuării instituțiilor publice, agenților economici, populației, colectivităților de animale, bunurilor materiale și obiectelor culturale din locațiile stabilite;
- urmărește realizarea măsurilor de pregătire și de desfășurare a acțiunilor de evacuare, de primire, de repartitie și de cazare a populației și de depozitare a bunurilor materiale;
- organizează, încadrează și asigură funcționarea punctelor de adunare, de îmbarcare, de debarcare, de primire și de repartitie;
- realizează măsurile de asigurare privind transportul populației, bunurilor materiale, colectivităților de animale, asistență medicală, pază, ordinea, legăturile fir și radio și evidența populației pe timpul executării evacuării în raioanele din și în care se execută aceasta;

**Echipele sanitare** acționează în cadrul formației de intervenție, are următoarele misiuni principale:

- acordarea primului ajutor medical și transportul răniților la punctele de adunare și evacuare;
- participarea la aplicarea unor măsuri de antibioprofilaxie și antiepidemice;
- participarea la distribuirea ajutoarelor, asigurarea nevoilor de apă, hrană și medicamente;
- participarea la înlăturarea urmărilor dezastrelor și reabilitarea zonei;
- realizează măsurile tehnico-medicale privind asanarea zonei în care se găsesc un număr mare de cadavre;
- participarea la realizarea măsurilor la instituirea carantinei ;

**Echipele de suport logistic** are următoarele misiuni principale:

- asigurarea cu alimente și hrană a formațiunilor de intervenție,

- asigurarea echipamentului de schimb, pe timp de vară sau iarnă,
- asigurarea mijloacelor de transport răniți ,
- asigurarea aprovizionării formațiunilor de intervenție
- asigurarea completării dotării formațiunilor de intervenție,
- Toate echipele vor executa pe lângă activitățile specificate mai sus, în funcție de situația concretă din localitate, alte activități funcție de natura evenimentelor constatate și de dinamica în timp a acestora.

### **CAPITOLUL III**

#### **TRIBUȚIILE PERSONALULUI DIN STRUCTURA SERVICIULUI VOLUNTAR**

##### **Art. 12. Atribuțiile șefului serviciului voluntar**

Șeful serviciului voluntar este direct subordonat primarului comunei, președinte al comitetului local pentru situații de urgență, iar pe linia specializării – Inspectoratului pentru Situații de Urgență "Dr. Șerban Cantacuzino" al județului Prahova, este șef al întregului personal din serviciul voluntar.

Răspunde de organizarea și desfășurarea tuturor activităților de prevenire și intervenție în situații de urgență, potrivit prevederilor legii, regulamentelor, instrucțiunilor și ordinelor în vigoare. El conduce activitățile cu privire la: asigurarea capacității operative și de intervenție, pregătire, planificare și desfășurarea activităților conform planului de pregătire și intervenție anual al serviciului voluntar.

El are următoarele atribuții:

- organizează și conduce acțiunile echipelor de specialitate sau specializate a voluntarilor în caz de incendiu, avarii, calamități naturale, inundații, explozii și alte situații de urgență;
- planifică și conduce activitățile de întocmire, aprobare, actualizare, păstrare și de aplicare a documentelor operative;
- asigură, verifică și menține în mod permanent, în stare de funcționare punctele de comandă (locurilor de conducere) în situații de urgență civilă și să le doteze cu materiale și documente necesare, potrivit ordinelor în vigoare;
- asigură măsurile organizatorice, materiale și documentele necesare privind înștiințarea și aducerea personalului serviciului voluntar la sediul acestuia, în mod oportun, în cazul producerii unor urgențe civile sau la ordin;
- conduce procesul de pregătire al voluntarilor pentru ridicarea capacității de intervenție , potrivit documentelor întocmite în acest scop;
- asigură studierea și cunoașterea de către personalul serviciului voluntar a particularităților localității și clasificării din punct de vedere al protecției civile precum și principalele caracteristici ale factorilor de risc care ar influența urmările situațiilor de urgență din zona de competență;
- urmărește asigurarea bazei materiale a serviciului voluntar prin compartimentul administrativ din cadrul primăriei pe baza propunerilor instrucțiunilor de dotare;
- întocmește situația cu mijloacele, aparatura, utilajele și instalațiile din localitate care pot fi folosite în situații de urgență pe care o actualizează permanent;
- asigură încadrarea serviciului de intervenție cu personal de specialitate;
- informează primarul și compartimentul/specialistul de prevenire cu atribuții pe linia situațiilor de urgență despre stările de pericol constatate pe teritoriul localității;
- verifică modul cum personalul serviciului voluntar respectă programul de activitate și regulamentul de organizare și funcționare a serviciului voluntar;



- întocmește și actualizează permanent documentele operative ale serviciului, informându-l pe primar despre acestea;
- controlează ca instalațiile, mijloacele și utilajele de stins incendiu, celelalte materiale pentru intervenție de pe teritoriul localității să fie în stare de funcționare și întreținere corespunzătoare;
- ține evidența participării la pregătire profesională și calificativele obținute;
- ține evidența aplicațiilor, exercițiilor și intervențiilor la care a participat serviciul voluntar;
- urmărește executarea dispozițiilor date de către voluntari și nu permite amestecul altor persoane neautorizate în conducerea serviciului;
- participă la instructaje, schimburi de experiență, cursuri de pregătire profesională, organizate de serviciile profesionale pentru situații de urgență;
- împreună cu compartimentul/ specialistul de prevenire verifică modul de respectare a măsurilor de prevenire în gospodăriile populației și pe teritoriul agenților economici din raza localității;
- face propuneri privind îmbunătățirea activității de prevenire și eliminarea stărilor de pericol ;
- pregătește și asigură desfășurarea bilanțului anual al activității serviciului voluntar;
- întocmește și actualizează în permanență fișele postului pentru personalul voluntar;
- ține evidența participării personalului la intervenție și face propuneri pentru promovarea acestuia sau pentru acordarea de distincții sau premii;
- întocmește anual proiectul de buget pentru serviciu și îl susține în comisiile de specialitate;
- promovează în permanență serviciul în rândul populației și elevilor și asigură revrutarea permanentă de voluntari;
- ține evidența persoanelor care și-au satisfăcut stagiul militar în specialități militare conexe specializărilor din serviciu;
- execută atribuțiile prevăzute în regulamentele și instrucțiunile pe linia protecției civile, prevenirii și stingerii incendiilor;

**Art. 13. Atribuțiile șefului de compartiment/specialistului de prevenire pe timpul efectuării activității de îndrumare și control:**

- acționează cu fermitate pentru înlăturarea imediată a stărilor de pericol pe care le constată și urmărește rezolvarea lor operativă;
- stabilește restricții și interdicții la utilizarea sau efectuarea unor lucrări cu pericol dacă nu se respectă prevederile normelor de prevenire și regulile de executare a lucrărilor cu risc;
- verifică dotarea și starea tehnică a mijloacelor P.S.I de primă intervenție în caz de incendiu, sursele de alimentare cu apă (rezervoarele de apă de incendiu și hidranții exteriori de incendiu) de la agenții economici din subordinea consiliului local și cele aparținând localității;
- verifică organizarea măsurilor de prevenire la locurile de muncă ( la agenții economici din subordine);
- controlează locurile de muncă unde se execută lucrări cu risc de incendiu;
- sprijină conducerile agenților economici în realizarea protecției și instruirea personalului muncitor
- informează conducerile agenților economici, șeful serviciului voluntar, conducerea consiliului local imediat după ce a constatat nereguli grave, sau stări de pericol de incendiu, explozii sau accidente tehnologice;
- acționează prin mijloace legale pentru înlăturarea imediată a stărilor de pericol de incendiu;

- urmărește modul cum se respectă regulile privind interzicerea fumatului și focului deschis în locurile stabilite;
- verifică menținerea liberă și în stare de utilizare a căilor de acces pentru intervenție și de evacuare în caz de incendiu în cadrul localității și la agenții economici;
- urmărește punerea în intervenție și în stare de funcționare a instalațiilor și mijloacelor P.S.I. defecte;
- în caz de incendiu sau de producere a unor dezastră, alarmează serviciul voluntar și participă la stingerea incendiului sau înlăturarea urmărilor dezastrălor;
- consemnează în nota de control toate constatările făcute și le aduce la cunoștință șefului serviciului voluntar;
- să cunoască normele specifice și măsurile generale ce trebuiesc respectate pe timpul executării controlului;

#### **Art. 14. Atribuțiile șefului formației de intervenție**

- se subordonează șefului serviciului voluntar pentru situații de urgență;
- răspunde de îndeplinirea atribuțiilor legale ce revin formației de instruirea acesteia și ridicarea continuă a capacității ei de acțiune, de menținerea unei discipline ferme în rândul voluntarilor;
- organizează activitatea pentru prevenirea dezastrălor pe care o desfășoară formația de intervenție;
- controlează modul de respectare a normelor de prevenire și stingere a incendiilor și a măsurilor de protecție civilă, precum și de dotare pe teritoriul localității și sectorului de competență și acționează operativ pentru înlăturarea oricăror încălcări ;
- în cazul apariției unei stări de pericol, raportează imediat conducerii și stabilește împreună cu conducătorii locurilor de muncă, măsurile necesare ce se impun;
- organizează intervenția formațiilor pentru stingerea incendiilor și înlăturarea efectelor negative ale dezastrălor;
- întocmește, cu sprijinul specialiștilor din compartimentul de prevenire, documente operative privind intervenția pentru prevenirea și înlăturarea dezastrălor;
- pregătește personalul formației pentru intervenție prin executarea de exerciții și aplicații pe timp de zi și noapte, atât cu forțe și mijloace proprii cât și în cooperare cu formațiile vecine;
- controlează și ia măsuri pentru ca toate utilajele, accesoriile, echipamentele de protecție și substanțele chimice din dotare, precum și instalațiile de alarmare și stingere din unitate să fie în permanentă stare de funcționare;
- organizează înștiințarea și alarmarea în caz de producere a dezastrălor către Inspectoratul pentru Situații de urgență;
- conduce formațiunile în acțiunile de intervenție pentru stingerea incendiilor și înlăturarea efectelor negative ale situațiilor de urgență;
- mobilizează personalul formației pentru participarea la concursurile profesionale specifice;
- întocmește și actualizează documentele operative ale formațiilor, asigură păstrarea și întreținerea corespunzătoare a bunurilor din înzestrarea acesteia, precum și a sediului, asigură ordinea și disciplina, face propuneri de recompensare și sancționare a personalului.

#### **Art. 15. Atribuțiile șefului echipei de intervenție la incendii**

Se subordonează șefului formației de intervenție și pe cale ierarhică serviciului voluntar, este șeful nemijlocit al echipei pe care o comandă și are următoarele atribuții:

- răspunde de organizarea activității echipei de intervenție în lipsa șefului serviciului voluntar;

- organizează intervenția după decizia de organizare a serviciului voluntar și conduce intervenția în lipsa șefului formației de intervenție;
- verifică activitatea voluntarilor, astfel încât aceasta să se încadreze în programul zilnic de activitate și respectarea ordinii și disciplinei;
- verifică activitatea voluntarilor și dacă se află în capacitatea de a-și exercita sarcinile stabilite;
- verifică modul cum se respectă sarcinile P.S.I. (prin controalele de prevenire a incendiilor);
- asigură respectarea graficelor de asistență tehnică, pentru menținerea în stare de funcționare a tehnicii de luptă, accesoriilor din dotare;
- conduce intervenția echipei/grupei la stingerea incendiilor, exploziilor, avariilor, la calamități naturale și dezastre, pentru înlăturarea efectelor provocate, salvarea persoanelor și evacuarea bunurilor;
- execută programul de pregătire cu voluntarii din grupă;
- soluționează operativ toate problemele apărute la mijloacele de prevenire și stingere a incendiilor din dotare;
- nu părăsește serviciul/intervenția până nu este înlocuit de schimbul următor;
- respectă și impune respectarea programelor și regulamentelor de organizare și funcționare a serviciului;
- asigură predarea-primirea serviciului și tehnicii de luptă la schimbul următor în stare de funcționare, după regulamentul stabilit;
- ține legătura permanent cu sediul serviciului voluntar pe timpul executării serviciului pentru a realiza o intervenție rapidă în caz de nevoie;
- execută operații de întreținere și reparații la mijloacele P.S.I., în măsura calificării și atestării pe care o are;

**Art. 16. Atribuțiile șefului echipei specializate**

Se subordonează direct șefului formației de intervenție și pe linie ierarhica șefului serviciului voluntar pentru situații de urgență, este șeful nemijlocit al echipei pe care o comandă și are următoarele atribuții:

- să conducă personal echipa/grupa în misiunile de intervenție încredințate în orice situație, la stingerea incendiilor, exploziilor; avariilor; calamităților naturale și dezastrelor, pentru înlăturarea efectelor provocate, salvarea persoanelor și evacuarea bunurilor;
- să mențină în permanență legătura cu șeful serviciului, cu grupa/echipa de intervenție, raportează la începerea și terminarea misiunii;
- să conducă ședințele de pregătire cu personalul din subordine; să cunoască personal folosirea și întreținerea mijloacelor din dotare;
- să cunoască semnalele de alarmare, locul de adăpostire, locul de unde se ridică materialele repartizate pentru intervenție;
- să execute conform planificării instruirea personalului din subordine și să țină la zi prezența la pregătire;
- respectă și impune respectarea programelor și regulamentelor de organizare și funcționare a serviciului ;
- ia măsuri de protecția muncii pe timpul ședințelor de pregătire, exercițiilor, aplicațiilor și intervențiilor;
- să comunice șefului serviciului voluntar ori de câte ori absentează pe o durată mai mare de 24 de ore.

**Art. 17. Atribuțiile membrilor echipajelor/grupelor de intervenție și echipelor specializate**

- participă la toate activitățile de instruire de specialitate a serviciului voluntar;

- execută antrenament pentru mânuirea corectă a tehnicii de luptă, accesoriilor și echipamentului de protecție;
- respectă programul serviciului voluntar și activitățile planificate, regulile de ordine interioară și disciplina muncii;
- nu părăsește serviciul până la sosirea în unitate a schimbului următor;
- execută controale asupra respectării normelor de P.S.I. și supravegherea lucrărilor cu pericol de incendiu și a locurilor de muncă cu pericol de incendiu;
- acționează operativ la toate tipurile de intervenție;
- să cunoască modul de funcționare și exploatare a tehnicii de luptă, a instalațiilor de semnalizare-alarmare, de alertare și intervenție;
- folosește mijloacele de intervenție judicios respectând instrucțiunile de utilizare;
- îndeplinește la timp sarcinile stabilite de șeful serviciului;
- menține permanent legătura cu sediul serviciului voluntar pe timpul executării unor activități și a controlului de prevenire;
- asigură menținerea în stare de funcționare a mijloacelor și instalațiilor de semnalizare, alarmare, alertare și intervenție;
- îndeplinește sarcinile șefului de grupă/echipă în lipsa acestuia;
- comunică șefului serviciului voluntar și șefului său ori de câte ori absentează pe o durată mai mare de 24 ore.

#### **CAPITOLUL IV**

#### **COORDONAREA, CONTROLUL ȘI ÎNDRUMAREA SERVICIULUI VOLUNTAR**

**Art. 18.** Conducerea și coordonarea serviciului local se realizează de către comitetul pentru situații de urgență constituit conform prevederilor H.G. nr. 1491 din 09.09.2004 pentru aprobarea Regulamentului-cadru privind structura organizatorică, atribuțiile, funcționarea și dotarea comitetelor și centrelor operative pentru situații de urgență și a dispoziției nr 186 din data de 20.08.2009 , a actelor normative în vigoare care regelementează activitatea în acest domeniu.

Primarul comunei Cornu, în calitatea de președinte al comitetului local pentru situații de urgență, răspunde de organizarea și desfășurarea întregii activități, va conduce, îndruma și controla toate instituțiile și agenții economici din comuna asupra modului în care se realizează și se respectă măsurile stabilite pentru protecția civilă a populației și salariaților și de apărare în cazul situațiilor de urgență.

**Art 18.1.** Inspectoratul pentru Situații de Urgență "Dr. Șerban Cantacuzino" al județului prahova va urmări în permanență menținerea capacității de conducere a comitetului local și intervenția serviciului voluntar, va efectua antrenamente de înștiințare și alarmare a localității și agenților economici, antrenamente și exerciții de verificare a capacității de intervenție a localității și agenților economici, antrenamente de protecție civilă cu instituțiile de control a radioactivității mediului, meteo și medicale, exerciții de alarmare publică, exerciții cu deținătorii de surse potențiale de risc (chimic, etc), și altele, va urmări completarea sistemelor de înștiințare și alarmare cu aparatură modernă, la toate nivelele de organizare.

**Art.19.** Consiliul local al comunei Cornu aprobă încheierea de contracte sau convenții de intervenție cu consiliile locale care au în dotare autospeciale de intervenție, cu consiliile locale limitrofe ale căror servicii voluntare au doatarea corespunzătoare.

## **CAPITOLUL V GESTIONAREA PATRIMONIULUI SERVICIULUI VOLUNTAR**

**Art. 20.** Asigurarea cu materiale, aparatură, tehnică și carburanți se face prin consiliul local al comunei Cornu pe baza prevederilor Ordinului ministrului administrației și internelor nr. 96 din 2016 pentru aprobarea Criteriilor de performanță privind constituirea, încadrarea și dotarea serviciilor voluntare pentru situații de urgență. Doatarea echipelor specializate cu mijloace inițiale, aparatură, echipament și complete de protecție, mijloace de transmisiuni, accesorii, substanțe și alte materiale specifice se face conform anexelor din criteriile de performanță.

**Art. 21.** Tehnica și mijloacele pentru intervenție se asigură de către consiliul local, anual prin planul de buget, precum și prin donații, sponsorizări interne sau internaționale.

**Art. 22.** Consiliul local al comunei Cornu răspunde de asigurarea tehnico-materială a serviciului voluntar, răspunde de modul de depozitare și folosire, controlează periodic starea de operativitate și stabilește înlocuirea sau completarea sa prin personalul propriu de specialitate.

**Art. 23.** Asigurarea logistică a serviciului voluntar cuprinde logistica intervenției și logistica serviciului constituindu-se din ansamblul măsurilor și a activităților de asigurare cu tot ce este necesar pentru desfășurarea tuturor activităților. Logistica serviciului cuprinde aprovizionarea cu tehnică, bunuri materiale de intervenție, asigurarea stării tehnice și de întreținere, asigurarea financiară.

- (1) Logistica acțiunilor de intervenție cuprinde ansamblul măsurilor și activităților pentru asigurarea desfășurării continue a acțiunilor de intervenție și cuprinde: asigurarea cu tehnică și echipamente de intervenție, asigurarea cu carburanți-lubrifianți, asigurarea cazării și hrănirii personalului, asigurarea cu echipament în funcție de anotimp și starea vremii precum și cu echipament de protecție adecvat intervenției, asigurarea transportului pentru aprovizionare.
- (2) Logistica acțiunilor de intervenție se planifică de șeful serviciului voluntar pe baza stocurilor de materiale existente în depozit și a normelor de consum prevăzute de normative și se aprobă de primarul comunei.
- (3) Cazarea, hrănirea și odihna pentru perioadele mai mari de intervenție se planifică de către șeful serviciului și se asigură fie prin eforturi proprii ale beneficiarului intervenției, fie prin intermediul altor forțe care intervin, cu decontarea ulterioară a cheltuielilor.

**Art. 24.** Utilitățile necesare serviciului voluntar, precum și spațiile adecvate pentru pregătirea de specialitate a personalului, depozitarea materialelor sunt dispuse la sediul serviciului.

## **CAPITOLUL VI PREGĂTIREA PERSONALULUI SERVICIULUI VOLUNTAR**

**Art. 25.** Pregătirea personalului serviciului voluntar se va organiza în conformitate cu prevederile Legii protecției civile nr. 481/08.11.2004, a Ordonanței de urgență nr. 21/15.04.2004 privind Sistemul Național de Management al Situațiilor de Urgență, a instrucțiunilor privind organizarea și desfășurarea pregătirii în domeniul situațiilor de urgență, a ordinului prefectului privind stabilirea și realizarea măsurilor de protecție a populației și de pregătire pentru apărare în cazul situațiilor de urgență, a ordinului prefectului pentru aprobarea planului privind pregătirea comitetelor locale pentru situații de urgență și serviciilor voluntare de intervenție în situații de urgență, salariilor și populației din comuna Cornu.

**Art. 26.** Pregătirea personalului serviciului voluntar se face pe categorii de personal, în baza unui plan de pregătire anual, întocmit de către șeful serviciului și aprobat de către primar. Planul de pregătire lunară se structurează pe toate specialitățile și categoriile de pregătire. Ședințele și instrucția la tehnica de luptă de specialitate se execută de regula prin exerciții și aplicații practice. Tematica de pregătire se transmite la începutul fiecărui an de către Inspectoratul pentru Situații de Urgență "Dr. Șerban Cantacuzino" al județului Prahova prin ordinul prefectului.

**Art.27.** Personalul serviciului voluntar participă, cu aprobarea primarului, la cursurile de calificare și atestare, aplicațiile și exercițiile organizate de către structurile profesioniste pentru situații de urgență (județene sau naționale).

## **CAPITOLUL VII DISPOZIȚII FINALE**

**Art. 28.** Personalul recrutat în serviciu, va semna un contract de voluntariat, pe durată determinată de 60 de luni, în baza HGR 1579/08.12.2005. Acest contract poate fi suspendat, pe o perioadă limitată de timp, în baza acordului ambelor părți. De asemenea, acesta se prelungește automat dacă nu există nicio solicitare de încheiere a contractului la data expirării.

**Art. 29.** Pentru activitatea desfășurată și în mod deosebit pentru fapte de curaj, sacrificiu sau eroism, personalul serviciului voluntar, la propunerea șefului serviciului poate fi recompensat cu diplome, distincții sau sume de bani provenite din fonduri special constituite, din donații sau sponsorizări aprobate de consiliul local.

**Art. 30.** Serviciul voluntar constituit în localitatea Cornu va funcționa după acest regulament asigurând o eficiență sporită activității de prevenire și intervenție în situații de urgență de pe teritoriul comunei.

**Art. 31.** La data intrării în vigoare a prezentului Regulament de organizare și funcționare orice dispoziție contrară își încetează aplicabilitatea.

**Art. 32.** Prezentul regulament va fi completat periodic cu precizări specifice noilor modificări legislative.

**Art. 33.** Modificările regulamentului vor fi aprobate în ședința Consiliului Local al comunei Cornu și aduse la cunoștință membrilor serviciului voluntar în cel mai scurt timp.

**PREȘEDINTELE DE ȘEDINȚĂ  
Nicolae ZIDARU**

**CONTRASEMNEAZĂ  
SECRETARUL COMUNEI,  
Daniela IANCU**

**ORGANIGRAMA SERVICIULUI VOLUNTAR PENTRU SITUAȚII DE URGENȚĂ  
AL COMUNEI CORNU-JUDEȚUL PRAHOVA**

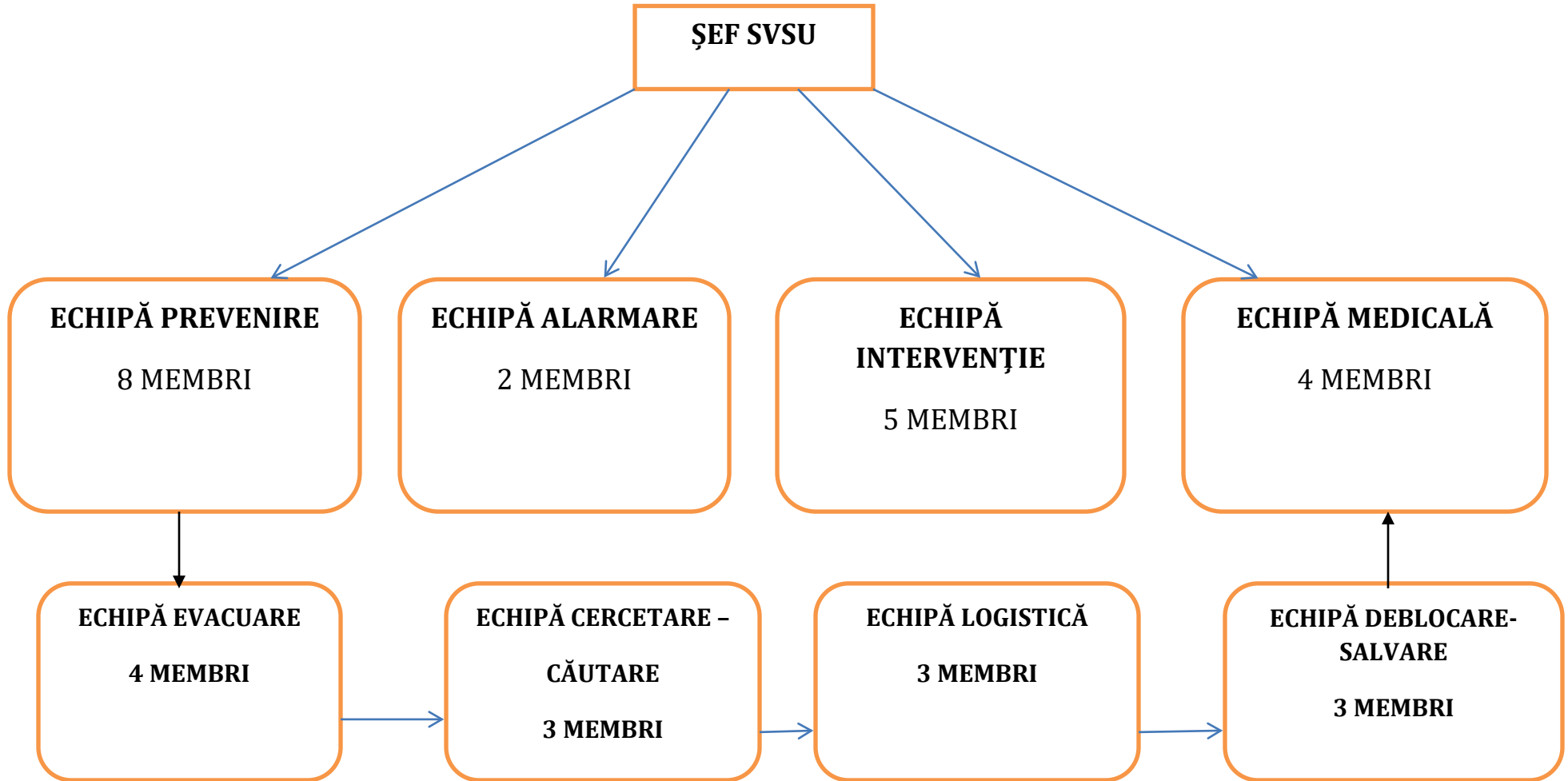

PREȘEDINTELE DE ȘEDINȚĂ  
Nicolae ZIDARU

CONTRASEMNEAZĂ  
SECRETARUL COMUNEI ,  
Daniela IANCU

**ROMÂNIA**  
**JUDEȚUL PRAHOVA**  
**PRIMĂRIA COMUNEI CORNU**  
**SVSU**

**TABEL NOMINAL CU PERSONALUL SERVICIULUI VOLUNTAR PENTRU  
SITUAȚII DE URGENȚĂ AL COMUNEI CORNU-JUDEȚUL PRAHOVA,  
FUNCȚIA ȘI MODUL DE ÎNȘTIINȚARE**

<b>NR. CRT.</b>	<b>NUMELE ȘI PRENUMELE</b>	<b>FUNCȚIA</b>	<b>MOD ÎNȘTIINȚARE/TELEFON</b>
1. ȘEF SVSU	MARINICĂ VALENTIN	ȘEF SERVICIU	0721705751/0786323803
2. PREVENIRE	CÎRCIU GRAȚIELA	BIBLIOTECAR	0723667553
3-PREVENIRE	BUȘTUC OANA	MUNCITOR	0735015822
4-PREVENIRE	BÎRSAN IRINA	MUNCITOR	0762682725
5-PREVENIRE	POPESCU BIANCA	INSPECTOR	0720760727
6-PREVENIRE	BURLACU MONICA	INSPECTOR	0742005501
7-PREVENIRE	MARINICĂ ELENA	INSPECTOR	0724054077
8-PREVENIRE	STOICA PETRINA	INSPECTOR	0732916208
9-PREVENIRE	CÎLȚAN LILIANA	REFERENT	0747245167
10-INTERVENȚIE	BÎRSAN IOAN	MUNCITOR	0762680033/0741231327
11-INTERVENȚIE	NEDELCU NICOLAE	MUNCITOR	0721981176
12-INTERVENȚIE	DUȚĂ FABIAN	MUNCITOR	0727687469
13-INTERVENȚIE	NIȚA VASILE IORDAN	MUNCITOR	0722347001
14-INTERVENȚIE	TOADER ION	MUNCITOR	0733632815
15-MEDICAL	VOICU MARIANA	MEDIC FAMILIE	0244367481
16-MEDICAL	MOCANU VIOLETA	AS. MEDICAL	0727782341
17-MEDICAL	OPREA LARISA	AS. MEDICAL	0724822350
18-MEDICAL	GHEORGHIU ANDREEA	MEDIC FAMILIE	0745588461
19-ALARMARE	BURLACU GHEORGHE	DIRECTOR	0745129183
20-ALARMARE	SÎMPETREANU ION	MUNCITOR	0729481532

**PREȘEDINTELE DE ȘEDINȚĂ,**  
**Nicolae ZIDARU**

**CONTRASEMNEAZĂ,**  
**SECRETARUL COMUNEI**  
**Daniela IANCU**